Правила поведения с незнакомыми людьми

1 Не принимай от незнакомых людей сладости или подарки и тем более **не ходи с ними** никуда без ведома родителей. Даже если тебе обещают что-либо показать, покатать на машине или дать поиграть в компьютерную игру. На улице не подходи близко к незнакомым машинам.

2 Если к тебе обращается незнакомый человек, знай, что ты можешь просто проигнорировать его обращение, молча уйти или даже убежать. Это – не невежливость, а залог безопасности.
Говорить «нет» – нормально!

3 Если ты видишь, как незнакомый человек куда-то уводит твоего друга, не пытайся сам проследить за ними. **Позови на помощь старших.**

4 В любой сложной ситуации ты можешь обратиться к полицейским, работникам торгового центра, родителям с детьми.

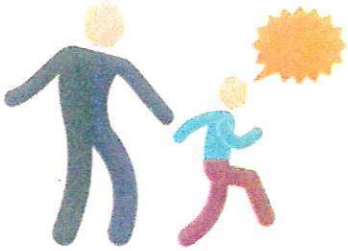

5 Если тебя принуждают сделать что-либо угрозами или с помощью насилия, ты можешь и даже должен кричать, кусаться, постараться вырваться и убежать.

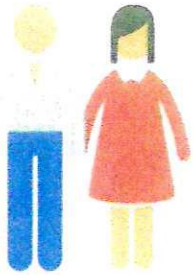

6 Обо всем, что тебя тревожит, **можно и нужно рассказать родителям.** Это люди, которым ты можешь доверять.

112

Единый номер вызова экстренных служб

Правила поведения при угрозе террористического акта

Как вести себя в черезвычайных ситуациях, вызванных действиями террористов.

ВОЗМОЖНЫЕ МЕСТА РАЗМЕЩЕНИЯ ВЗРЫВНЫХ УСТРОЙСТВ

- Вокзалы и станции метро
- Магазины и рынки
- Стадионы
- Ночные клубы
- Транспортные стредства
- Объекты жизнеобеспечения (электроподстаниции, газоперекачивающие и распределительные станции)
- Учебные заведения
- Лечебные учреждения
- Подвалы и лестничные клетки жилых зданий

ПРИЗНАКИ ВОЗМОЖНОГО НАЛИЧИЯ ВЗРЫВЧАТЫХ УСТРОЙСТВ

- Припаркованные вблизи домов бесхозные автомобили
- Бесхозные портфели, чемоданы сумки, свертки, мешки, ящики, коробки
- Шум из обнаруженного предмета (тиканье часов, щелчки)
- Присутствие проводов, антенны, изоленты
- Растяжки из проволоки, шпагата, веревки
- Необычное размещение обнаруженного предмета
- Специфический и не свойственный окружающей местности запах

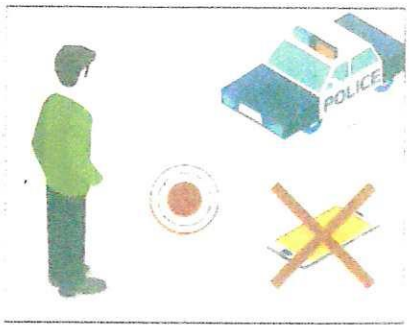

ПРИ ОБНАРУЖЕНИИ ПОДОЗРИТЕЛЬНОГО ПРЕДМЕТА

- Немедленно сообщить об обнаруженном подозрительном предмета в дежурные службы по номеру 112
- Не подходить к предмету, не трогать его руками и не подпускать к нему других
- Исключить использование средств радиосвязи, мобильных телефонов, других радиосредств, способных вызвать срабатывание радиовзрывателя, в непосредственной близости от предмета
- Дождаться прибытия представителей правоохранительных органов
- Указать место нахождения подозрительного предмета

ОБЕЗВРЕЖИВАНИЕ ВЗРЫВООПАСНОГО ПРЕДМЕТА НА МЕСТЕ ЕГО ОБНАРУЖЕНИЯ ПРОИЗВОДИТСЯ ТОЛЬКО СПЕЦИАЛИСТАМИ СЛУЖБ МНС

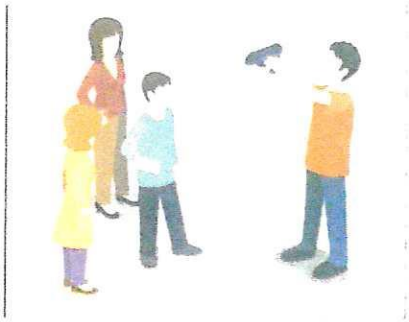

ЧТО ДЕЛАТЬ, ЕСЛИ ВЫ ОКАЗАЛИСЬ ЗАЛОЖНИКОМ

- Не привлекать внимание преступников
- Стараться не допускать истерики и паники
- Не пытаться оказывать сопротивление
- Не отвечать на провокации
- Выполнять требования преступников, не противоречить им

ВО ВРЕМЯ СПЕЦОПЕРАЦИИ ПО СВОБОЖДЕНИЮ НЕОБХОДИМО

- Лечь на пол лицом вниз, голову закрыть руками и не двигаться
- Не бежать навстречу сотрудникам спецслужб или от них, так как они могут принять вас за преступника
- Стататься держаться подальше от проемов дверей и окон

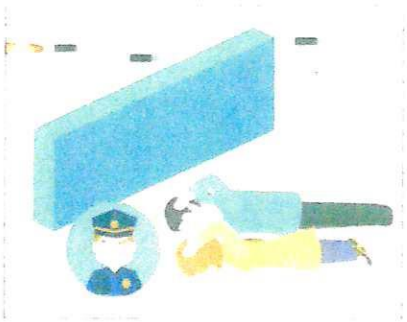

ЧТО ДЕЛАТЬ ЕСЛИ НАЧАЛАСЬ ПЕРЕСТРЕЛКА

- Пригнуться и добраться до ближайшего укрытия
- Если спрататься некуда – лечь на землю
- Сообщить о перестрелке в полицию

112

ЕДИНЫЙ НОМЕР ВЫЗОВА ЭКСРЕННЫХ СЛУЖБ

Что делать при обнаружении подозрительного предмета

1. Категорически запрещается трогать, вскрывать или передвигать предмет.
2. Не использовать мобильные телефоны и другие средства радиосвязи вблизи предмета.
3. Немедленно сообщить об обнаружении подозрительного предмета в полицию или иные компетентные органы.

В общественном транспорте

- Опросите людей, находящихся рядом. Постарайтесь узнать, чей он и кто его мог оставить.
- Если хозяин не найдется, немедленно сообщите водителю.

В подъезде жилого дома

- Спросите у соседей. Возможно, находка принадлежит им.
- Если владелец предмета не установлен, немедленно сообщите в компетентные органы.

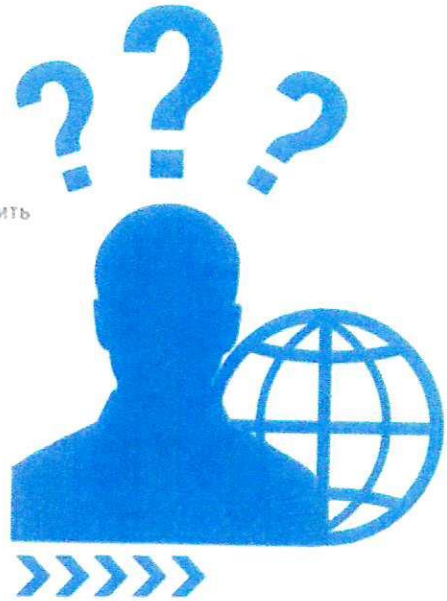

В учреждении

- Немедленно сообщите о находке администрации или охране учреждения.
- Зафиксируйте время и место обнаружения неизвестного предмета.
- Предпримите меры к тому, чтобы люди отошли как можно дальше от подозрительного предмета и опасной зоны.
- Дождитесь прибытия представителей компетентных органов.
- Не паникуйте. О возможной угрозе взрыва сообщите только тем, кому необходимо знать о случившемся.

Признаки взрывного устройства:

1. Присутствие проводов, небольших антенн, изоленты, шпагата, веревки, скотча в пакете либо торчащие из пакета.
2. Шум из обнаруженных подозрительных предметов (пакетов, сумок и др.). Это может быть тиканье часов, щелчки и т.п.
3. Наличие на найденном подозрительном предмете элементов питания (батареек).
4. Растяжки из проволоки, веревок, шпагата, лески.
5. Наличие предмета, несвойственного для данной местности.
6. Специфический запах, несвойственный для данной местности.

112 — Единый номер вызова экстренных служб